التربية غير المنهجية في المجتمع العربي منذ سنوات العشرينات

د. اسمهان مصري-حرز الله

التربية غير المنهجية في المجتمع العربي :
تطور تاريخي منذ سنوات العشرينات

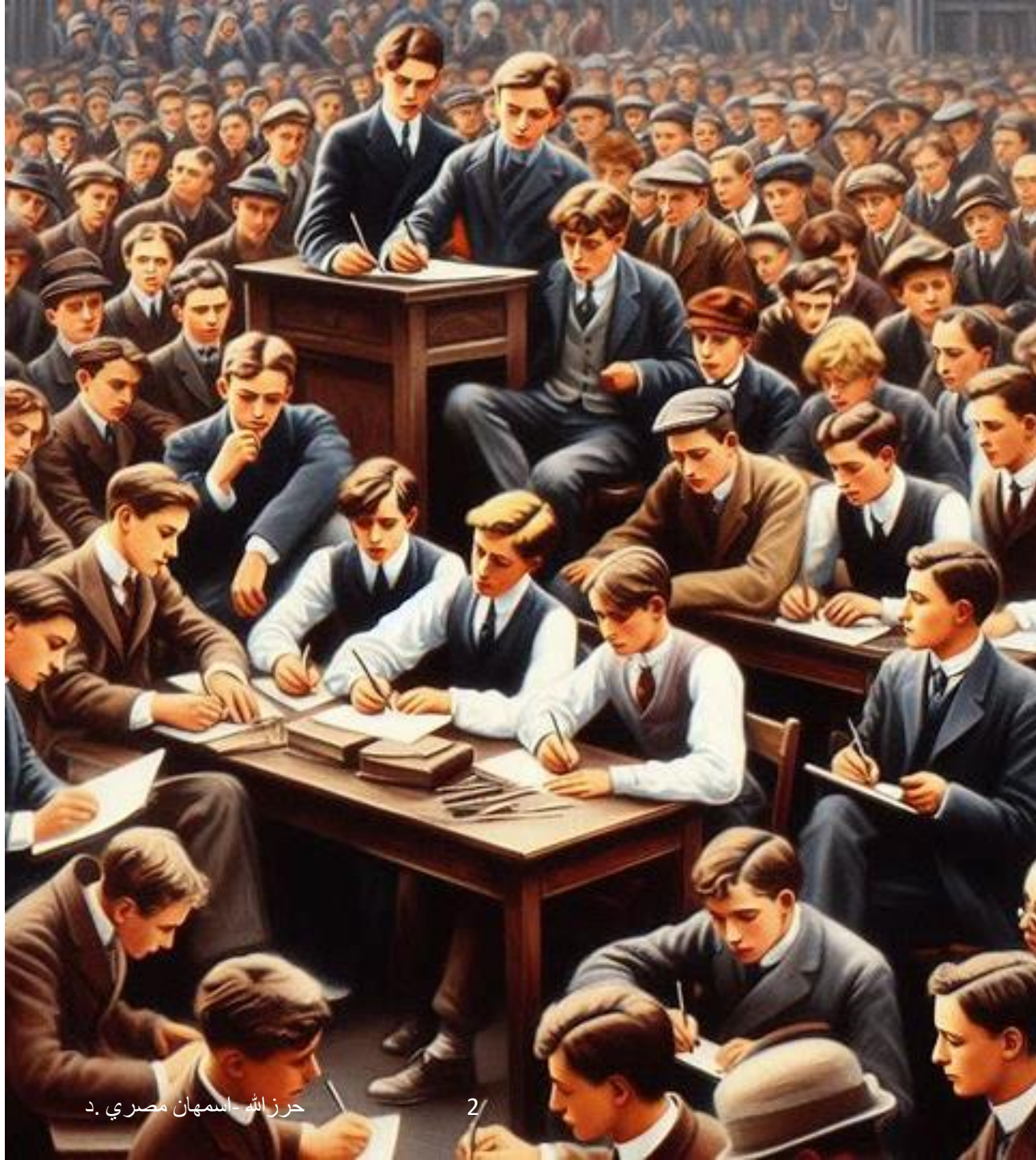

تعريف التربية غير المنهجية

- جميع الأنشطة التعليمية والتنموية التي تتم خارج النظام التعليمي الرسمي
- تشمل: الأندية، الجمعيات الثقافية والرياضية، الكشافة، الفنون، التطوع، إلخ.
- تركز على التعلم من خلال الخبرة والمشاركة النشطة
- تهدف إلى تنمية شخصية الفرد ومهاراته وقيمه بطريقة شاملة

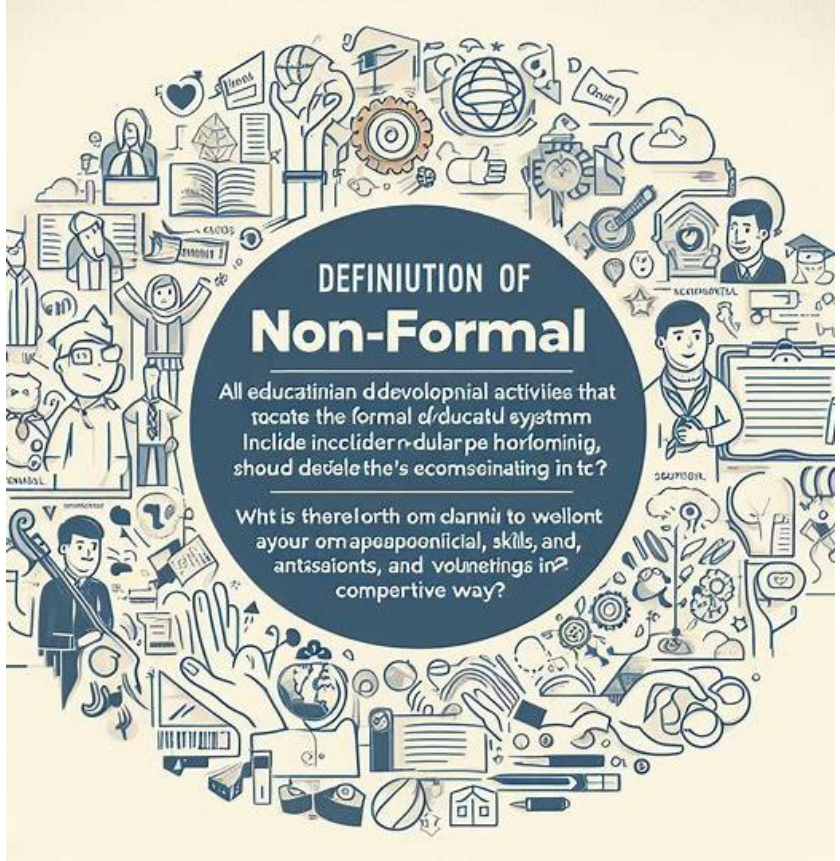

سؤال : ما هي أول كلمة تخطر ببالك عندما تسمع "التربية غير المنهجية"؟ شارك إجابتك

بداية التربية غير المنهجية في فلسطين (1920-1948)

- ظهور أولى المنظمات والجمعيات الثقافية والرياضية في المدن الفلسطينية الكبرى منذ أواخر العهد العثماني.
- شملت: أندية رياضية، فرق فنية، جمعيات موسيقية، نوادي أدبية، مكتبات.
- اعتمدت على العمل التطوعي للشباب والكبار.
- هدفت لتلبية احتياجات الترفيه والإثراء والتطوير الذاتي للمجتمع المحلي.

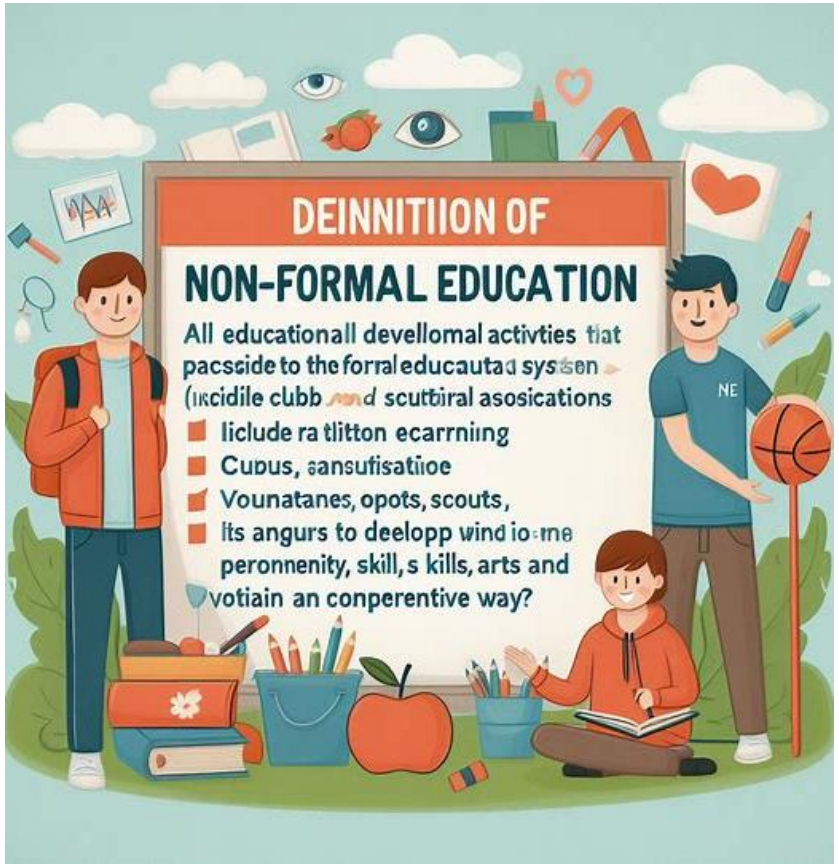

نقاش: برأيك، لماذا نشأت هذه المنظمات رغم التحديات السياسية في تلك الفترة؟ ما هي الدوافع والظروف التي ساهمت في ذلك؟

دور التربية غير المنهجية في تشكيل الهوية الوطنية الفلسطينية

شكلت الأندية والجمعيات فضاءً لالتقاء الشباب وتبادل الأفكار حول هويتهم وثقافتهم المشتركة.

ساهمت في نشر الوعي القومي العربي والتطلعات الوطنية الفلسطينية.

مكّنت الشباب من المشاركة في أنشطة جماعية عززت انتماءهم وفخرهم بتراثهم.

د. اسمهان مصري-حرزالله

تحديات وعوائق أمام تطور التربية غير المنهجية قبل 1948

1. الطابع الريفي التقليدي للمجتمع وقلة الموارد لدى غالبية السكان للمشاركة في هذه الأنشطة.
2. محدودية الوعي والاعتراف الرسمي بأهميتها، وضآلة الاستثمارات فيها.
3. القيود التي فرضتها سلطات الاحتلال على حرية التجمع والتنظيم خشية تنامي الحراك الوطني.

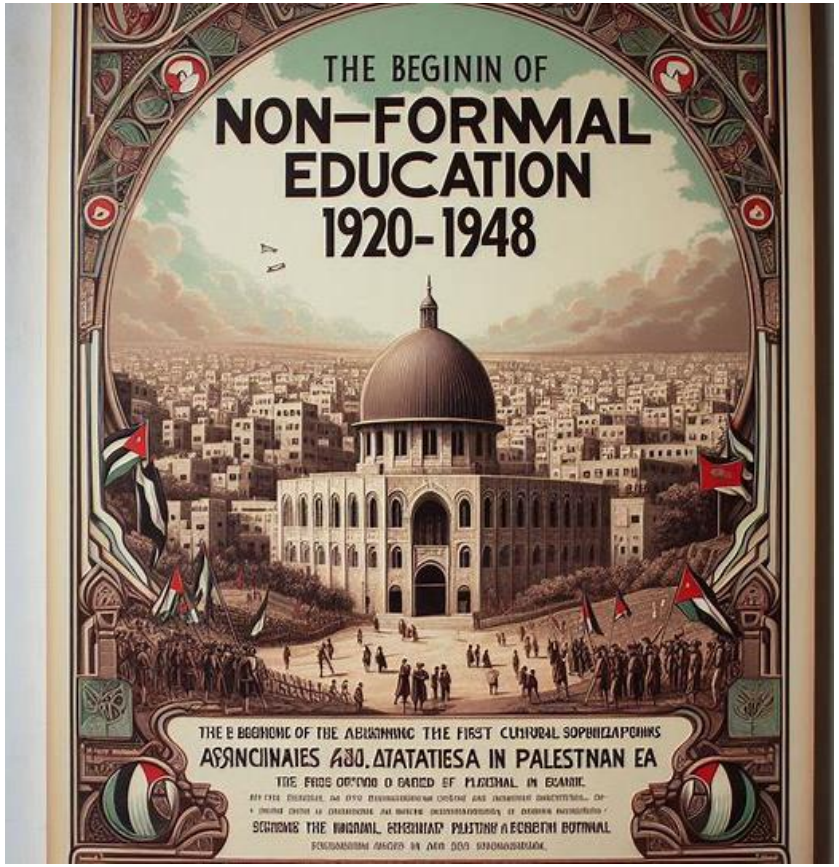

نشاط بحثي: ابحث عن قصة إحدى الجمعيات الثقافية العربية التي تأسست في فلسطين قبل 1948، واعرض ملخصًا عنها في 5-7 أسطر.

سنة 1948: نقطة تحول

- النكبة أدت إلى تمزق النسيج الاجتماعي وتدمير معظم المؤسسات الثقافية والتعليمية العربية.
- حوالي 750 ألف فلسطيني شُردوا وأصبحوا لاجئين، والباقون أصبحوا أقلية مهمشة في دولة إسرائيل.
- فُرض الحكم العسكري على المناطق العربية، وقيدت حرية الحركة والتنظيم والتعبير.
- حُرم العرب من المواطنة الكاملة والمساواة في الحقوق، وهمش وجودهم السياسي والثقافي والاجتماعي.

مناقشة: كيف تتخيل أن أثرت هذه الأحداث على وضع التربية غير المنهجية العربية؟ وماذا عن معنويات الشباب في ذلك الوقت؟

الحقبة الأولى 1948-1966 - التهميش والقمع

- تفكك معظم الأطر والمؤسسات التي كانت تنشط سابقًا في المجال اللامنهجي، ومنع تأسيس أطر جديدة.
- الفصل التام بين جهازي التعليم العربي واليهودي، مع إهمال شبه كامل للمكون اللامنهجي في التعليم العربي.
- فرص الإثراء والتطوير الذاتي للشباب العرب كانت شحيحة للغاية في ظل السيطرة العسكرية والتمييز.
- غياب شبه تام للاستثمارات الحكومية والبلدية في مجالات الثقافة والرياضة والترفيه في الوسط العربي.

سؤال للتفكير: لماذا برأيك سعت إسرائيل لقمع التربية غير المنهجية العربية في هذه المرحلة؟ وكيف يرتبط ذلك بسياساتها تجاه الأقلية العربية عمومًا؟

الحقبة الثانية 1967-1979 بوادر الانبعاث

نشاط

تخيل نفسك شابًا عربيًا في إسرائيل خلال السبعينيات. صف مشاعرك وطموحاتك وكيف يمكن لمشاركتك في نشاط غير منهجي أن تؤثر في حياتك.

- إلغاء الحكم العسكري أتاح هامشًا أوسع نسبيًا من حرية الحركة والتعبير والتنظيم للعرب.
- إقامة أولى المراكز الجماهيرية العربية التي وفرت فسحة للأنشطة الثقافية والاجتماعية.
- صحوة الوعي القومي والسياسي على وقع هزيمة 1967 وبروز الحركة الوطنية الفلسطينية.
- ظهور عشرات الأطر الشبابية والثقافية والرياضية، معظمها بتوجه يساري وقومي عربي.
- طرح قضايا الهوية والانتماء والنهوض بالشباب العرب على الأجندة العامة.

الحقبة الثالثة

2000-1980

الانطلاقة

- بروز النخبة العربية الجديدة من المثقفين والأكاديميين والمهنيين الذين طالبوا بدعم البرامج الشبابية.
- تزايد وعي صناع القرار بالفجوات الهائلة ووجوب الاستثمار أكثر في التربية غير المنهجية العربية.
- تأسيس مراكز شبابية ونوادي جديدة وتبني خطط لتنمية القيادات الشابة والعمل التطوعي.
- تركيز أكبر على موضوع الهوية ودمجه في المضامين التربوية والثقافية للبرامج العربية.
- طفرة نوعية في الإمكانات والموارد المتاحة للشباب العرب مقارنة بالماضي، رغم استمرار التمييز.

سؤال للنقاش:

كيف تفسر "الانطلاقة" التي حدثت في هذه الحقبة؟ ما العوامل الداخلية والخارجية التي ساهمت في ذلك؟

مرحلة الألفية الجديدة - الإنجازات والتحديات

الإنجازات

استثمارات حكومية غير مسبوقة بموجب الخطط الخماسية (922، 550) لردم الفجوات في القطاع.

مئات الجمعيات والمبادرات المدنية الجديدة التي تتبنى التربية غير المنهجية كساحة عمل مركزية.

زيادة كمية ونوعية وتنوع البرامج المطروحة، وتحسن مستوى ملاءمتها للسياق الثقافي العربي.

التحديات المستمرة:

بقاء فجوات حادة في البنى التحتية والموارد مقارنة بالوسط اليهودي.

صعوبة الوصول للفئات المهمشة جغرافيًا واجتماعيًا.

الحاجة لتطوير المضامين وتعزيز الارتباط بالهوية القومية الفلسطينية.

ضرورة توسيع دائرة المنتسبين للبرامج وتذليل العقبات أمام انخراط الشباب العربي.

مكافحة ظواهر العنف والجريمة وتوفير بيئة آمنة للنشاط الشبابي.

نقاش ساخن:

لو كنت وزيرًا للتربية والتعليم في إسرائيل، ما هي أولوياتك وخطتك لتطوير التربية غير المنهجية العربية؟

الخلاصة والمستقبل

- التربية غير المنهجية لعبت دورًا محوريًا في تشكيل وعي ومسار الشباب العربي الفلسطيني في إسرائيل.
- مسارها تأثر عميقًا بالظروف السياسية القاسية والتمييز المؤسسي طيلة عقود.
- برغم ذلك، أظهرت قدرة مدهشة على الصمود والنهوض في كل مرحلة تاريخية.
- رغم التقدم الكبير مؤخرًا، لا تزال الكثير من التحديات العميقة قائمة، وتتطلب جهدًا مضاعفًا.
- الهدف النهائي هو ضمان حق كل شاب عربي في الوصول لبرامج وأطر غير المنهجية نوعية وملهمة.
- هذه مهمة مشتركة للدولة والمجتمع المدني والقيادات المجتمعية والشباب أنفسهم.

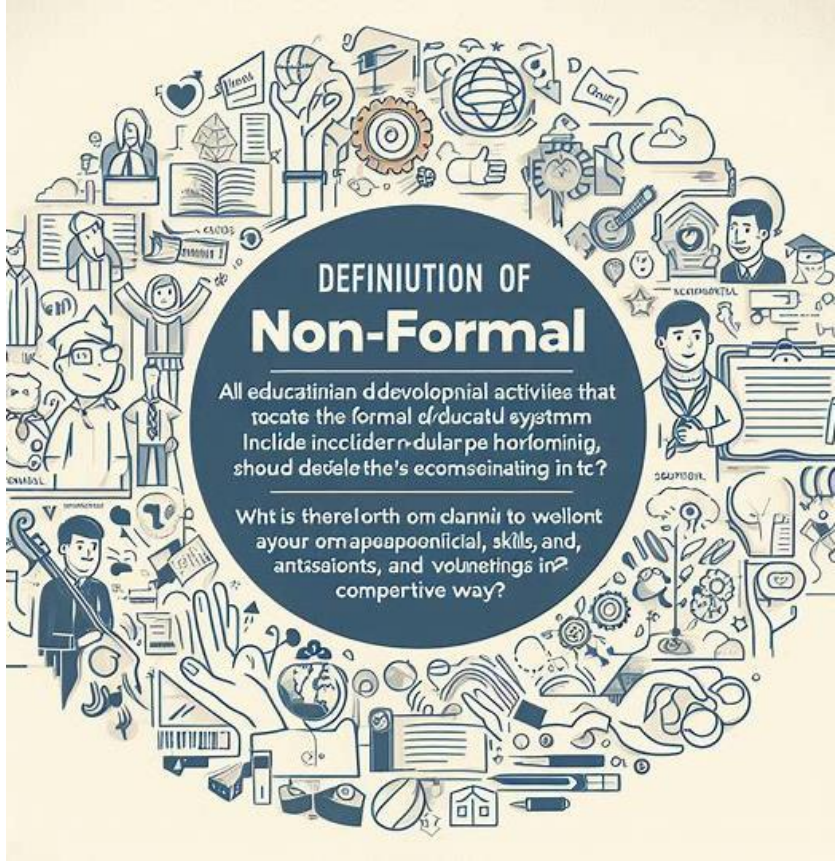

سؤال ذاتي:

كيف يمكنني، كطالب\ة وكمواطن\ة، المساهمة في النهوض بالتربية غير المنهجية العربية؟ وما هي الخطوة الأولى التي سأقوم بها؟

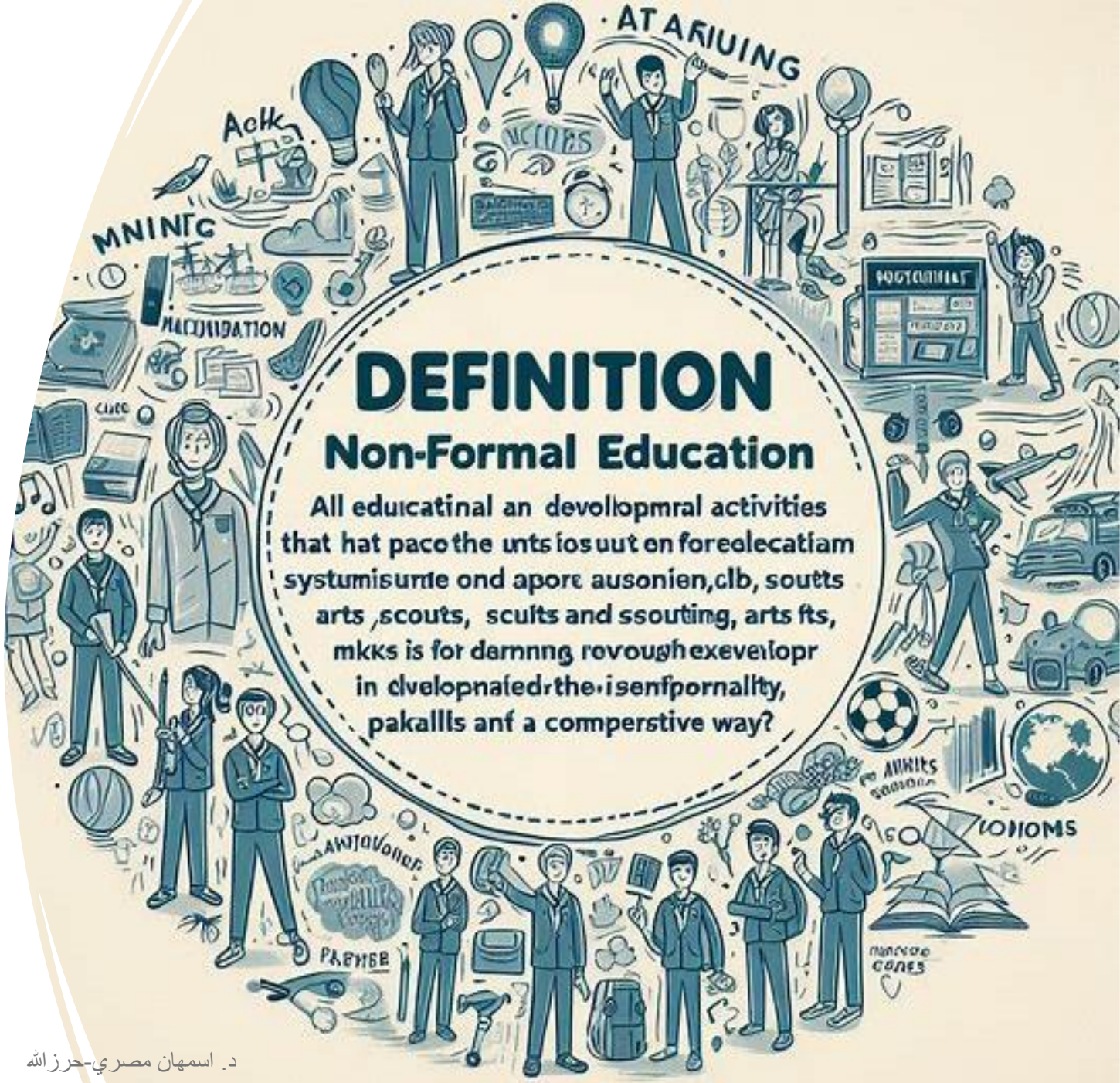

للتلخيص

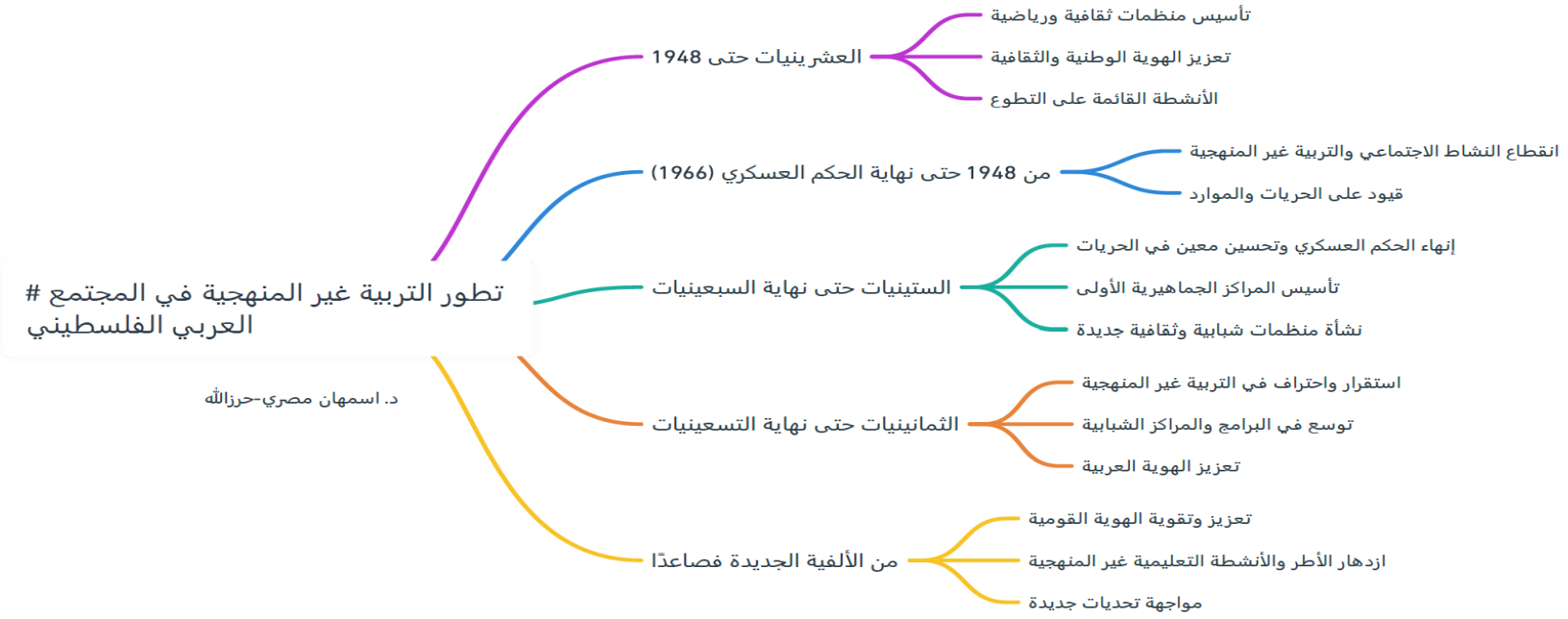
تطور التربية غير المنهجية في المجتمع العربي الفلسطيني #
د. اسمهان مصري-حرزالله
العشرينيات حتى 1948
تأسيس منظمات ثقافية ورياضية
تعزيز الهوية الوطنية والثقافية
الأنشطة القائمة على التطوع
من 1948 حتى نهاية الحكم العسكري (1966)
انقطاع النشاط الاجتماعي والتربية غير المنهجية
قيود على الحريات والموارد
الستينيات حتى نهاية السبعينيات
إنهاء الحكم العسكري وتحسين معين في الحريات
تأسيس المراكز الجماهيرية الأولى
نشأة منظمات شبابية وثقافية جديدة
الثمانينيات حتى نهاية التسعينيات
استقرار واحتراف في التربية غير المنهجية
توسع في البرامج والمراكز الشبابية
تعزيز الهوية العربية
من الألفية الجديدة فصاعدًا
تعزيز وتقوية الهوية القومية
ازدهار الأطر والأنشطة التعليمية غير المنهجية
مواجهة تحديات جديدة